

Date de création : 12/10/21
 Date de Mise à Jour : 12/10/21
 Version v20.1

Présentation et généralités sur les widgets

Les widgets peuvent remplir **plusieurs fonctions** : affichage des données en **graphique**, en **grille**, **interaction avec Atys**, **mise à jour de données** dans Atys,...

Le tableau de bord peut être **personnalisable par profil utilisateur**, en fonction des besoins (gestion du paramétrage des widgets accessible uniquement aux administrateurs)

Généralités



Des fonctionnalités supplémentaires (décrites ci-dessous), permettent d'accéder à des actions supplémentaires :

Période d'analyse

Certains modules offrent la possibilité de déterminer une période d'analyse :



- **Période en cours/Période précédente**
Permet de sélectionner directement une période ou campagne (selon l'activité) telle qu'elles sont définies dans la table des périodes (en bleu : période sélectionnée).
- **Début.../Fin...**
Permet de définir une période plus précise à étudier

La période ainsi sélectionnée est clairement mentionnée sous les sélections

Bandeau de recherche

Présence, en **entête des modules Tiers et Articles**, d'un bandeau de **recherche** qui présente la requête comme une widget de grille et permet ainsi des **filtres simples**.

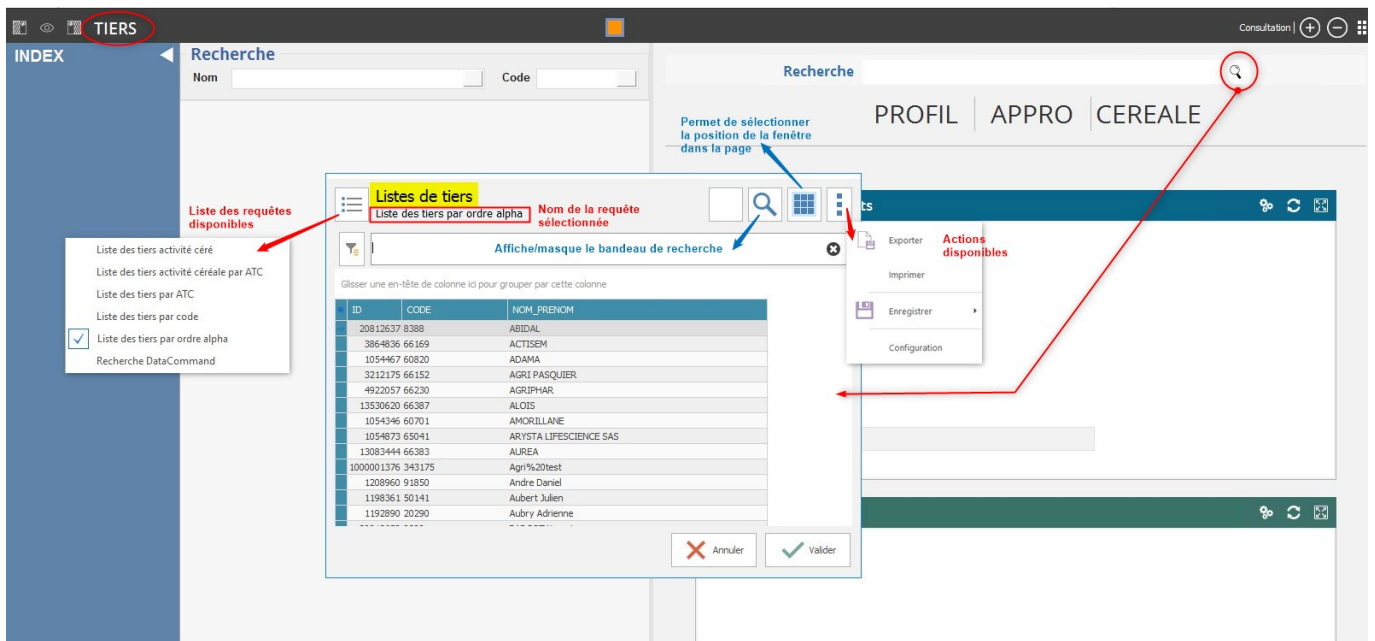

Bouton Menu

- **Executer:**
Même action que le bouton **"Rafraichir"** (voir ci dessous)
- **Exporter**

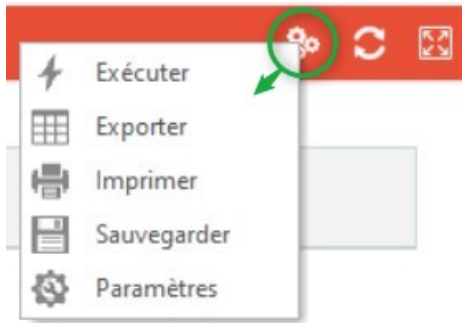

Permet d'exporter le widget sous différents format en fonction des besoins (**csv, htm, txt, xls, xlsx ou xml**).

- **Imprimer**
Ouvre un aperçu avant impression, permettant d'**imprimer ou d'exporter en pdf** le widget.
 [Vidéo tuto sur l'impression des widgets](#)
- **Sauvegarder**
Permet de sauvegarder les tris et/ou filtres appliqués afin de les conserver à la prochaine ouverture du widget.
- **Paramètres**
Permet d'accéder au "[Quick Customize](#)" permettant de gérer les paramètres et mises en forme spécifiques.

Cette fonctionnalité (Quick Customize) n'est accessible qu'aux administrateurs des groupes 1 à 10.

Bouton rafraichir



- **Rafraichir**
Permet de mettre à jour le widget suite à une modification de données dans Atys.

Bouton focus



- **Focus**
Permet d'accéder à un affichage qui masque tous les autres widgets, sur la partie droite, Xe. Ce même bouton permet de revenir à l'affichage multi-widgets.

Suppression et ordre des widgets dans un module

Il est possible de **modifier l'affichage des widgets dans un module** (sélectionner uniquement les widgets que l'on souhaite voir et l'ordre d'affichage de ces widgets).

Dans les deux cas, il faut se rendre dans le module concerné puis :

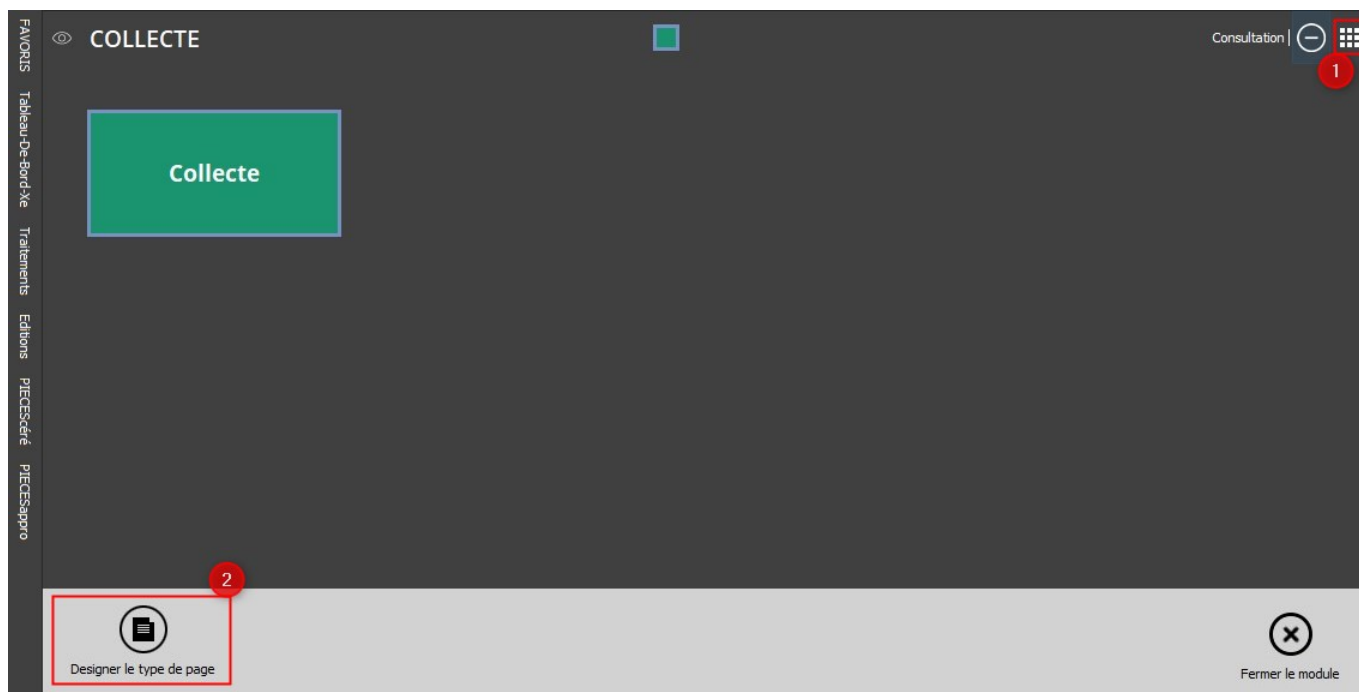

Suppression d'un widget

Les widgets qui sont “supprimés”, sont en réalité, **déplacés** vers une zone d'items disponibles et **pourront être remis**, si besoin, par la suite. Ils **disparaissent de l'affichage** dans le module uniquement.

1- Accéder au mode design du module comme décrit précédemment

2- Double-cliquer sur la zone des modules pour accéder aux différents onglets/widgets :

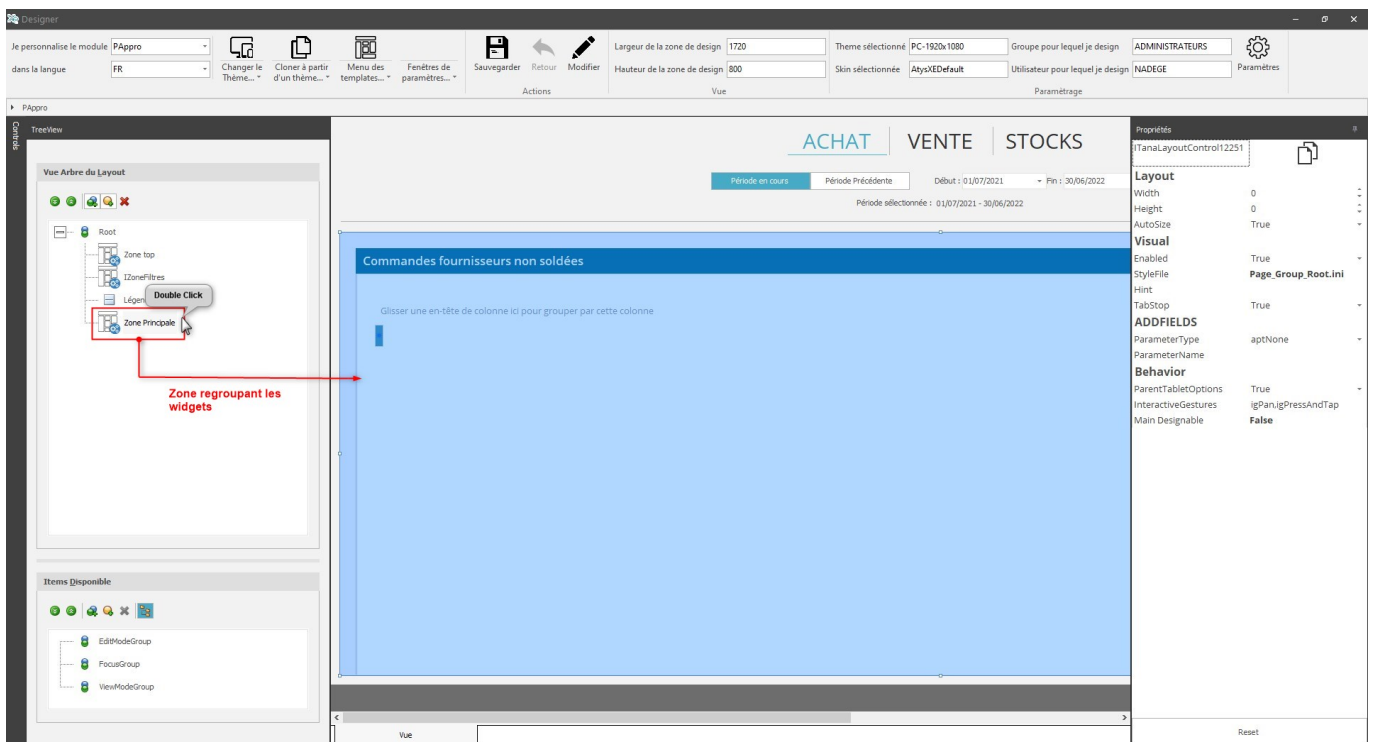

3- Déplacer le widget à supprimer vers les items disponibles par un glisser-déposer :

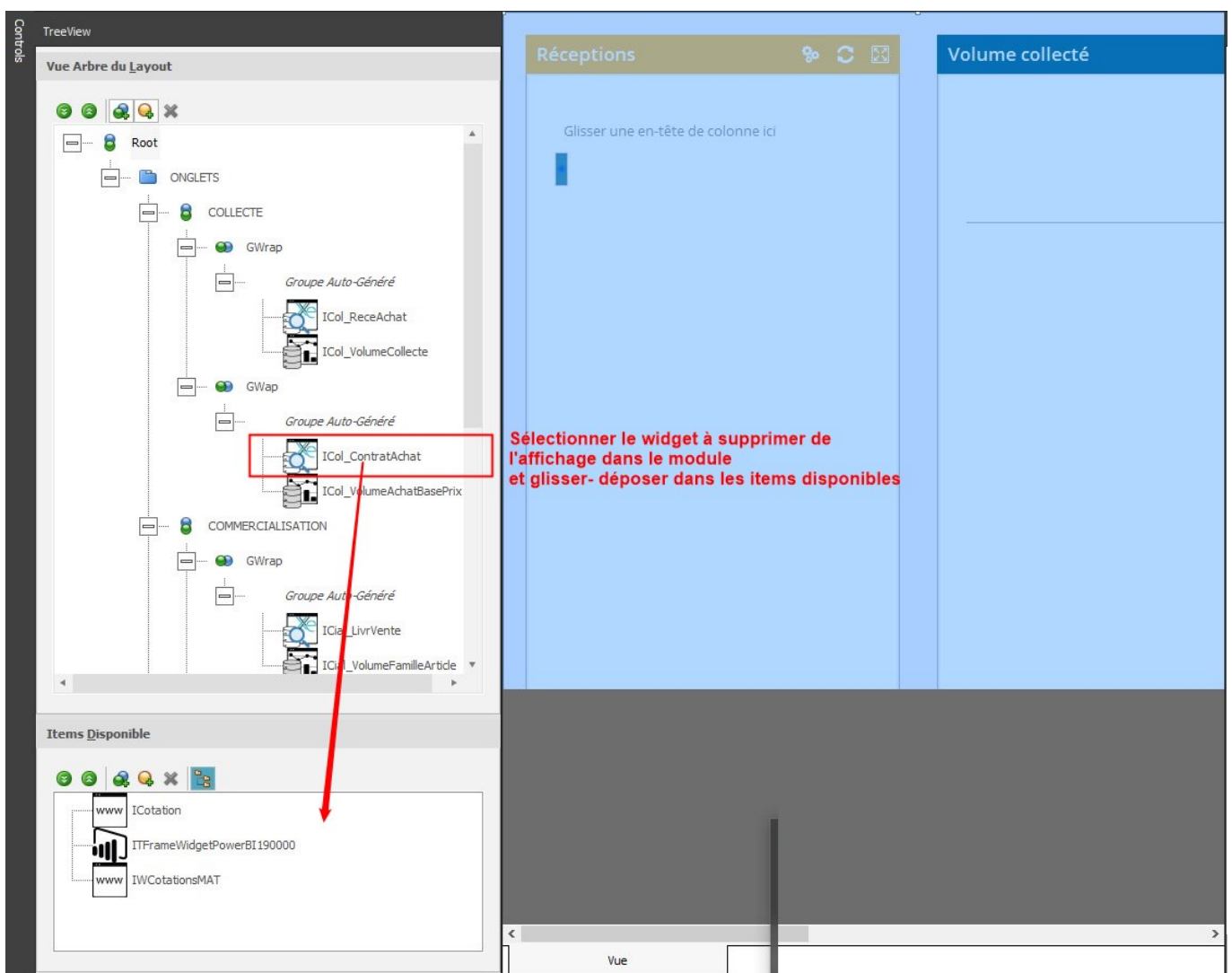

4- **Cliquer sur le premier widget du module** avant de sauvegarder (pour un utilisateur ou pour un groupe)

5- **Fermer le module et le rouvrir** pour visualiser les modifications.

Mettre un widget en premier dans l'affichage du module

Choisir le **widget qui apparaîtra en premier** dans le module.

1. Dans un premier temps, **déplacer le widget** à l'endroit voulu par un **glisser-déposer** (comme indiqué juste au-dessous). Des petites flèches (↶ ou ↷) vous guident sur l'endroit où il va se

placer.

2. Puis en haut, à droite, cliquer sur le **symbole de duplication** pour copier le nom de la widget :

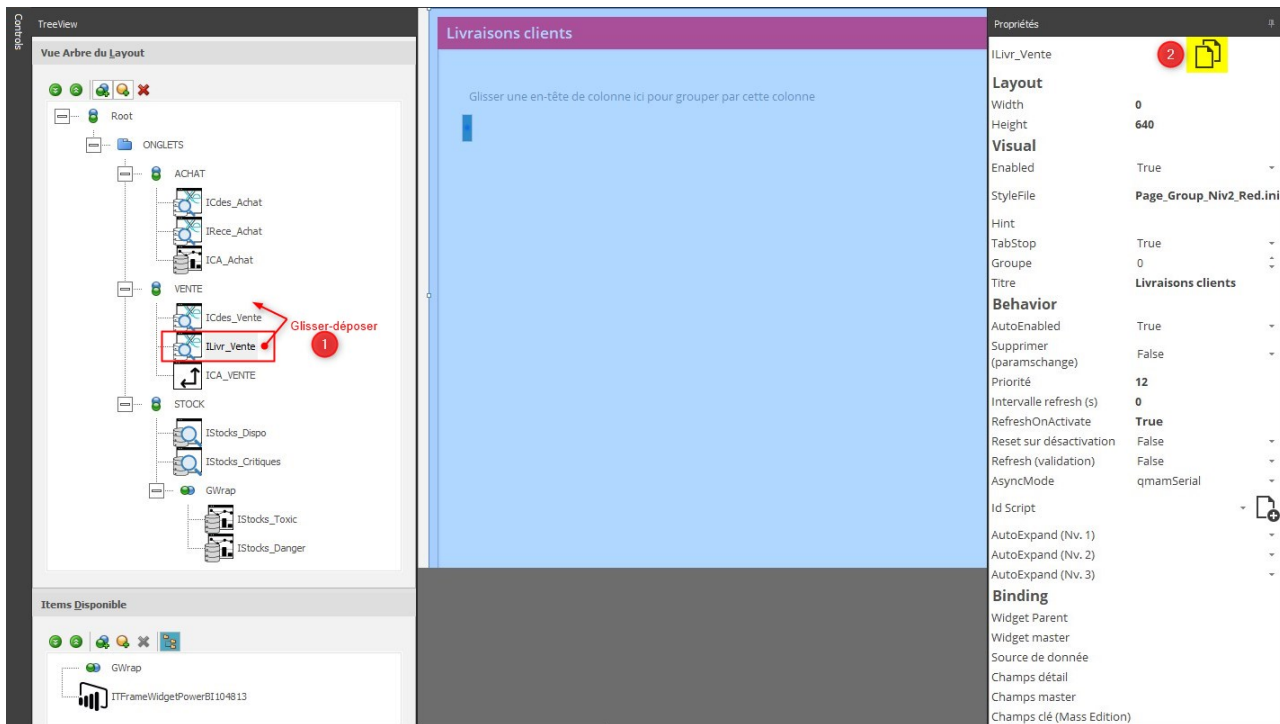

3. **Cliquer sur le 1er widget de l'ensemble du module avant de sauvegarder.**

4. Cliquer ensuite sur **Retour** dans le bandeau en haut



Si le module contient plusieurs onglets :

5. Puis double-cliquer sur **“zone top”** (ou zone haut selon les versions)

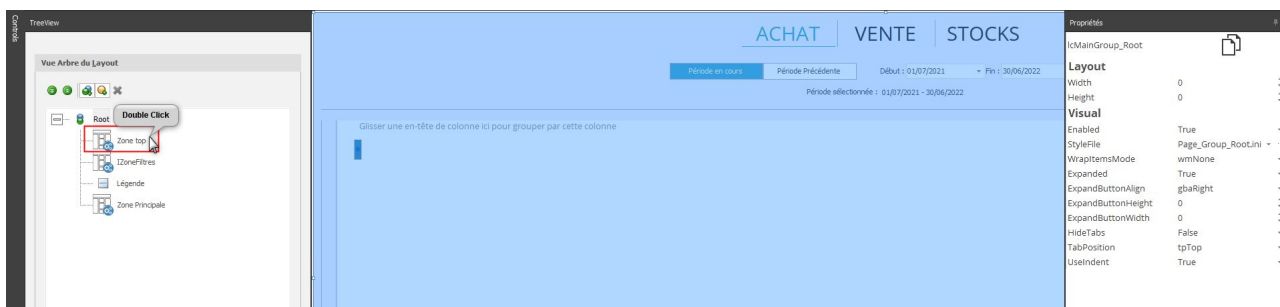

6. **Sélectionner le module/onglet** concerné puis remplacer le nom du **“Widget suivant”** par Clic droit / Coller et valider en tapant la touche **“Entrée”**.

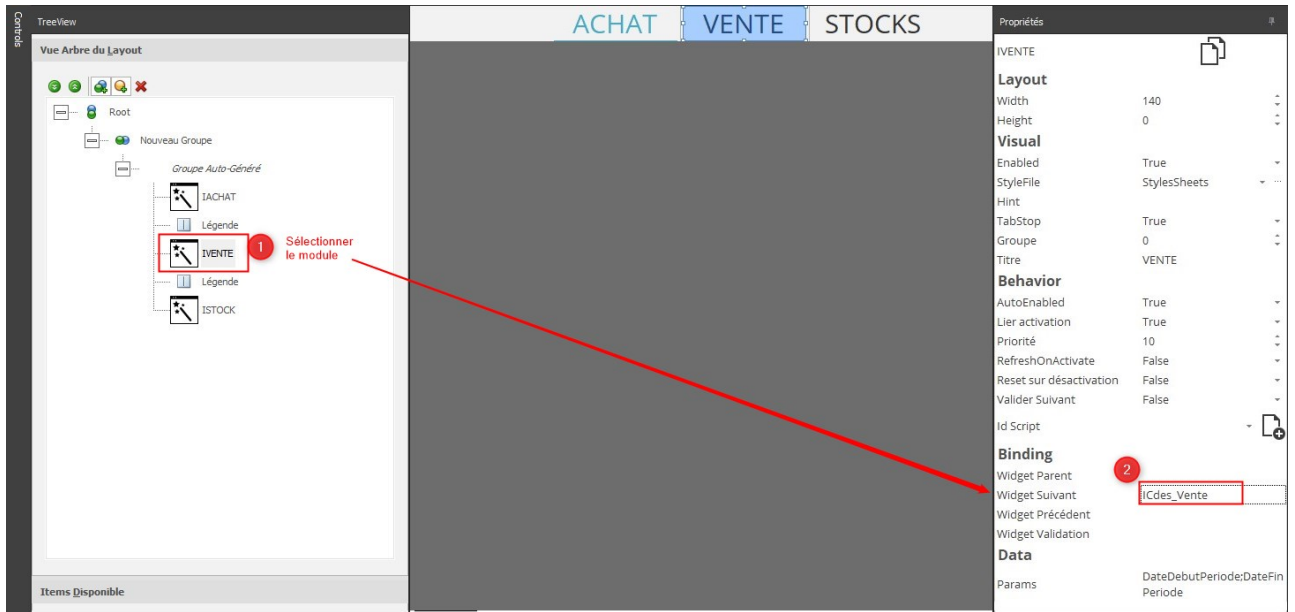

7. **Sauvegarder** avant de **fermer** le designer de module
8. Fermer le module et le rouvrir pour visualiser les modules.

Widgets de Grille

Détail des stocks

Rechercher Effacer

SITE	FAMILLE	CODE	ARTICLE	U.B	REEL	A RECEVOIR	A LIVREF	DISPONIBI	PHYSIQUE	SITE	THEORIQU	PREV.PRE ENTREE	PREV. PRE SORTIE	PRE.DISPONIBLE	RESERVE ENTREE	RESERVE SORTIE	DEPOT	ENTREE D
		0																
SITE : SITE 1		24786.441 24740.941																
FAMILLE : ALIMENTS		3285.641 3292.141																
FAMILLE : ENGRAIS		8523.500 8651.500																
9	AMMONITRATE RUSSE	QUINTAL	3236		36	3200	3236 SITE 1		3200					3236				
8	AMMONITRATE IMPORT		2210		60	2150	2210 SITE 1		2150					2210				
10	AMMONITRATE GREC	QUINTAL	351.5		12	339.5	351.5 SITE 1		339.5					351.5				
7	AMMONITRATE FRANCAISE	QUINTAL	2854		20	2834	2854 SITE 1		2834					2854				
FAMILLE : LISA		10860.000 10667.000																
FAMILLE : PHYTO		2117.300 2130.300																
26	PACK HERBICIDE A B (3 HERBICIDE A - PACK		86		12	74	86 SITE 1		74					86				
141	Lot de 2 boîtes appât Anti-fourmis	Lot	-22			-22	-22 SITE 1		-22					-22				
20	INSECTICIDE C EN 1L	LITRE	417			417	417 SITE 1		417					417				
16	INSECTICIDE B EN 1L	LITRE	365			365	365 SITE 1		365					365				

(DISPONIBLE <> 0) Personnaliser...

Le **widget de grille** permet d'afficher les données dans une **vue en grille**.

La grille permet un affichage des données très personnalisée dans leur organisation et prend en charge de **nombreuses manières différentes de présenter les données**, y compris le **contexte des couleurs** par colonne par exemple. Il est possible de configurer le rendu de base, y compris l'**ordre des colonnes**, les **colonnes à afficher**, les **en-têtes de colonnes** etc...

Widgets Graphique

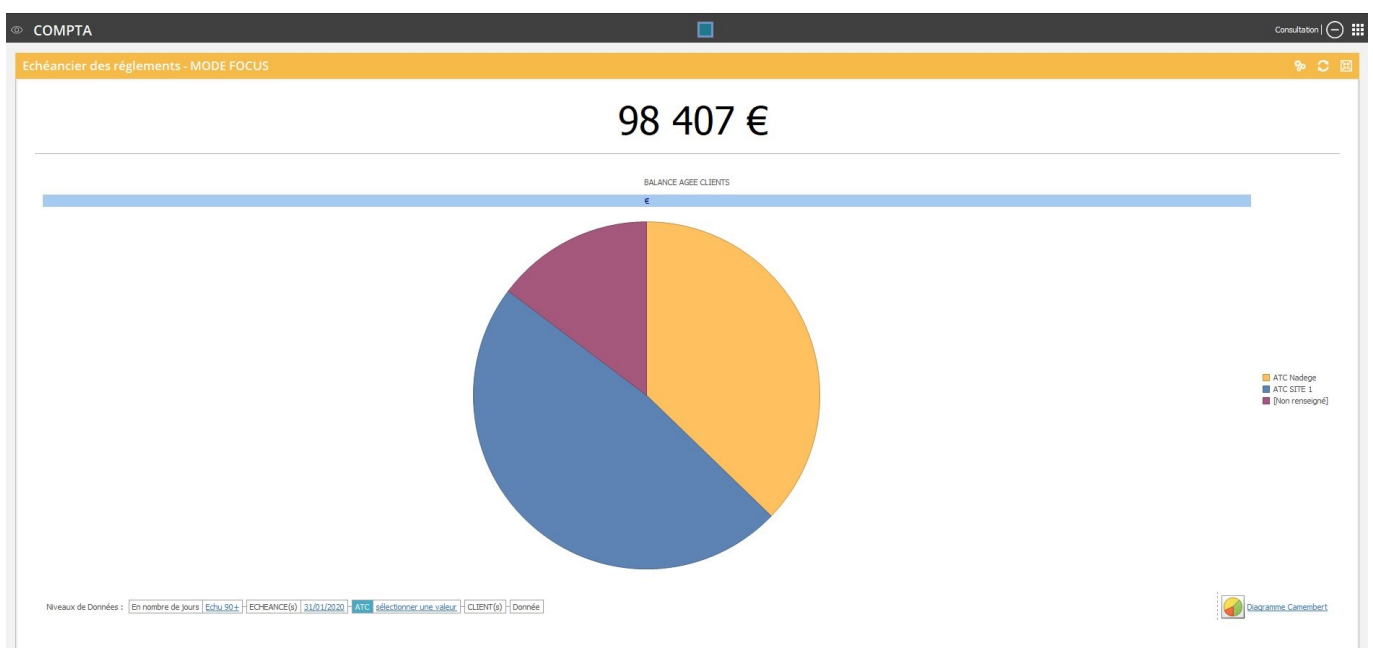

Le **widget Graphique** permet de choisir parmi plusieurs types de graphiques pour visualiser un groupe filtré d'enregistrements. Il permet de sélectionner également le niveau de données à analyser.

From:
<https://wiki.atysxe.analys-informatique.com/> - Wiki Atys XE

Permanent link:
https://wiki.atysxe.analys-informatique.com/doku.php?id=wiki:widgets:presentation_et_personnalisation_widgets&rev=1738745722

Last update: 2025/02/05 09:55

